

Scuola Internazionale di  
Pavia s.r.l.  
Via Folla di Sopra 17  
PAVIA



**PROTOCOLLO SANITARIO**

<b>Datore di Lavoro</b> Dr. Giuseppe Aris IPPOLITO	<b>Rsp</b> Ing. Ileano COMIZZOLI	<b>Medico competente</b> Dr. Stefano TONINI	<b>RLS</b> Dott.ssa Marusca MINETTI

Vogliamo informarvi sulle misure adottate e da rispettare per una ripresa della vita scolastica in presenza per ridurre al minimo le possibilità di contagio:

Distanziamento	
Banchi	I banchi sono tutti singoli.
Zaino	Lo zaino deve essere appeso allo schienale della propria sedia e il materiale didattico deve riguardare esclusivamente il programma della giornata scolastica.
Sottobanco	È possibile utilizzare il ripiano metallico sotto il banco come deposito temporaneo. Al termine della giornata scolastica il ripiano dovrà essere svuotato da ogni materiale.
Layout aula	Lo studente dovrà utilizzare solo ed esclusivamente il banco che gli sarà assegnato. Non sono più presenti le librerie all'interno dell'aula.
Palestra	Presso la palestra esterna Bluriver sarà consentito l'uso degli spogliatoi. Le attività sportive saranno praticate all'interno della palestra con il rispetto della distanza reciproca di 2 metri.

Areazione dei locali e uso dei locali comuni	
Ricambio aria	Ad ogni cambio dell'ora devono essere aperte le finestre e la porta di ingresso.
Uscita dall'aula	È consentito uscire dall'aula solo durante i cooling break.
Utilizzo dei bagni P.T.	Al piano terra sono disponibili due batterie di bagni uno per le ragazze e uno per i ragazzi. Agli studenti della scuola media non sarà consentito accedere ai bagni del piano superiore. Si raccomanda il lavaggio delle mani <b>prima</b> e <b>dopo</b> l'utilizzo del bagno.
Utilizzo dei bagni P.1°.	Gli studenti maschi del liceo avranno accesso esclusivo al bagno del primo piano. Le studentesse del liceo avranno accesso esclusivo al bagno del primo piano e a quelli del piano terra a loro riservati. Le finestre dei bagni saranno sempre aperte.
Area snack	Sono presenti due distributori, uno al piano terra, uno al primo piano. Gli studenti potranno utilizzare solo il distributore del loro piano, seguendo la segnaletica orizzontale e solo durante i break. <b>Sarà necessario rispettare le linee orizzontali apposte sul pavimento, sanificare le mani, prelevare il prodotto e lasciare il posto alla persona che segue evitando assembramenti.</b>

Mascherine	
Tipo e uso	Non è obbligatorio l'uso della mascherina chirurgica in tutti i locali della scuola, salvo comunicazioni dalla direzione.
Area del docente	Il docente dispone di un'area di pertinenza di 2 metri dallo studente segnalata orizzontalmente. Lo studente potrà accedervi solo se invitato dal docente posizionandosi nel punto segnalato dietro lo schermo protettivo in plexiglass.
Smaltimento	In tutti i piani della scuola sono disponibili contenitori riservati allo smaltimento delle mascherine monouso.
Dotazione scolastica	In caso di rottura della mascherina la scuola provvederà a fornirne una nuova allo studente. La mascherina chirurgica può essere utilizzata per un massimo di 8 ore.

Uso e abitudini
-----------------

Fotocopie e test stampati	Sarà limitato allo stretto necessario l'utilizzo delle fotocopie.
Telefoni cellulari	I telefoni cellulari dovranno essere spenti al momento dell'ingresso a scuola e custoditi in apposito contenitore per tutta la durata della giornata scolastica.
Uscita dalla scuola	Al termine delle lezioni dovrà essere rispettato l'ordine di uscita. Il docente darà istruzione di riordinare il proprio materiale, indossare lo zaino e seguire l'ordine di uscita affisso in ogni aula.

Misurazione temperatura	
Studenti	La temperatura sarà rilevata <b>all'esterno</b> dell'edificio scolastico.
Genitori, clienti, fornitori	La temperatura sarà rilevata <b>all'esterno</b> dell'edificio scolastico e dovrà essere compilato un apposito registro contenente i dati anagrafici, l'ora di ingresso e uscita dalla scuola.
Patto di corresponsabilità (obblighi per le famiglie)	
Genitori	<p>I genitori sono tenuti a rilevare la temperatura ai propri figli ogni mattina al proprio domicilio e, in caso di presenza di sintomi legati al COVID19, a contattare il proprio medico/pediatra e avvisare la scuola dell'assenza per motivi di salute.</p> <p>Si ricorda inoltre che vigono:</p> <ul style="list-style-type: none"> <li>• l'obbligo di rimanere al proprio domicilio in presenza di temperatura oltre i 37.5° o altri sintomi simil-influenzali e di contattare il proprio medico di famiglia/pediatra;</li> <li>• il divieto di permanere nei locali scolastici qualora, successivamente all'ingresso, si presentino le condizioni di pericolo (sintomi simil-influenzali, temperatura oltre 37.5°) indicate dalle Autorità sanitarie competenti;</li> <li>• l'obbligo di rispettare tutte le disposizioni delle Autorità e del Dirigente scolastico (in particolare, mantenere il distanziamento fisico di 1m e tenere comportamenti corretti sul piano dell'igiene).</li> <li>• In caso di presenza di sintomatologia COVID19 la famiglia è tenuta ad informare il Dirigente e la referente COVID19, dott.ssa Minetti, nel rispetto della privacy oltre a seguire le norme di cui a pagina 5.</li> </ul> <p><b>Prima dell'avvio dell'anno scolastico la scuola chiederà ai genitori/tutori di sottoscrivere il patto di corresponsabilità.</b></p>
In caso di sospetta positività	<b>In caso di presenza di sintomatologia COVID19 a scuola, il Dirigente scolastico provvederà a contattare il Dipartimento di Prevenzione di Pavia per ricevere direttive in merito. Si raccomanda la scrupolosa osservanza del Vademecum allegato al presente documento</b>
Personale scolastico	Prima dell'avvio dell'anno scolastico tutto il personale è stato sottoposto alla vaccinazione e adeguatamente formato sulle misure da adottare.
Studenti con disabilità	Per il personale impegnato con studenti con disabilità, si potrà prevedere l'utilizzo di ulteriori dispositivi di protezione individuale (nello specifico, il docente potrà usare, unitamente alla mascherina, guanti e dispositivi di protezione per occhi, viso e mucose). Nell'applicazione delle misure di prevenzione e protezione si dovrà necessariamente tener conto della tipologia di disabilità e delle ulteriori eventuali indicazioni impartite dalla famiglia dell'alunno/studente o dal medico.

Accesso a scuola (genitori, clienti, fornitori)	
Genitori	<p><b>Durante l'orario scolastico non sarà consentito l'accesso a scuola.</b> Sarà possibile fissare un appuntamento con la segreteria o il management via e-mail o telefono.</p> <p>È obbligatorio per chiunque entri negli ambienti scolastici adottare precauzioni igieniche e utilizzare la mascherina.</p>
Fornitori	Durante l'orario scolastico non sarà consentito l'accesso a scuola.

Programma delle pulizie	
Scuola	<p>È assicurata la pulizia giornaliera e l'igienizzazione periodica di tutti gli ambienti con un cronoprogramma ben definito, documentato attraverso un registro regolarmente aggiornato.</p> <p>Nel piano di pulizia sono inclusi:</p> <ul style="list-style-type: none"> <li>- gli ambienti di lavoro e le aule;</li> <li>- le aree comuni;</li> <li>- le aree ristoro e mensa;</li> <li>- i servizi igienici;</li> <li>- le attrezzature e postazioni di lavoro o laboratorio ad uso promiscuo;</li> <li>- materiale didattico;</li> <li>- le superfici comuni ad alta frequenza di contatto (es. pulsantiere, passamano).</li> </ul> <p>L'attività di igienizzazione dei luoghi e delle attrezzature sarà effettuata secondo quanto previsto dal cronoprogramma in maniera puntuale o secondo la necessità, in caso di presenza di persona con sintomi o positiva al COVID-19. In questo secondo caso, per la pulizia e l'igienizzazione si terrà conto di quanto indicato nella Circolare 5443 del Ministero della Salute del 22/02/2020. Inoltre, l'istituzione scolastica provvederà a:</p> <ul style="list-style-type: none"> <li>• assicurare quotidianamente le operazioni di pulizia previste dal rapporto ISS COVID-19, n. 19/2020;</li> <li>• utilizzare materiale detergente, con azione virucida, come previsto dall'allegato 1 del documento CTS del 28/05/20;</li> <li>• garantire l'adeguata aerazione di tutti i locali, mantenendo costantemente (o il più possibile) aperti gli infissi esterni dei servizi igienici. Questi ultimi verranno sottoposti a pulizia almeno tre volte al giorno, eventualmente anche con immissione di liquidi a potere virucida negli scarichi fognari delle toilette;</li> <li>• saranno sottoposti a regolare detergenza le superfici e gli oggetti (inclusi attrezzi da laboratorio, utensili vari...) destinati all'uso degli studenti.</li> </ul>
Studenti	<p>Sono presenti prodotti virucidi all'interno delle aule da utilizzare per l'igienizzazione del proprio banco e degli strumenti utilizzati durante l'attività scolastica.</p>

## LA SALA COVID SI TROVA NEL BUILDING 2

Ruoli di riferimento		
Dirigente	Dr. G.A. IPPOLITO	aris.ippolito@scuolainternazionalepv.it
Dirigente scolastico	Prof. Matteo Bertolini	bertolini@scuolainternazionalepv.it
Referente COVID19	Dott.ssa Marusca Minetti	segreteria@scuolainternazionalepv.it
Supplenti	Docenti team leader	



## SE QUALCUNO SI AMMALA

Sintesi delle "indicazioni operative per la gestione di casi e focolai di SARS-CoV-2 nelle scuole e nei servizi dell'infanzia"

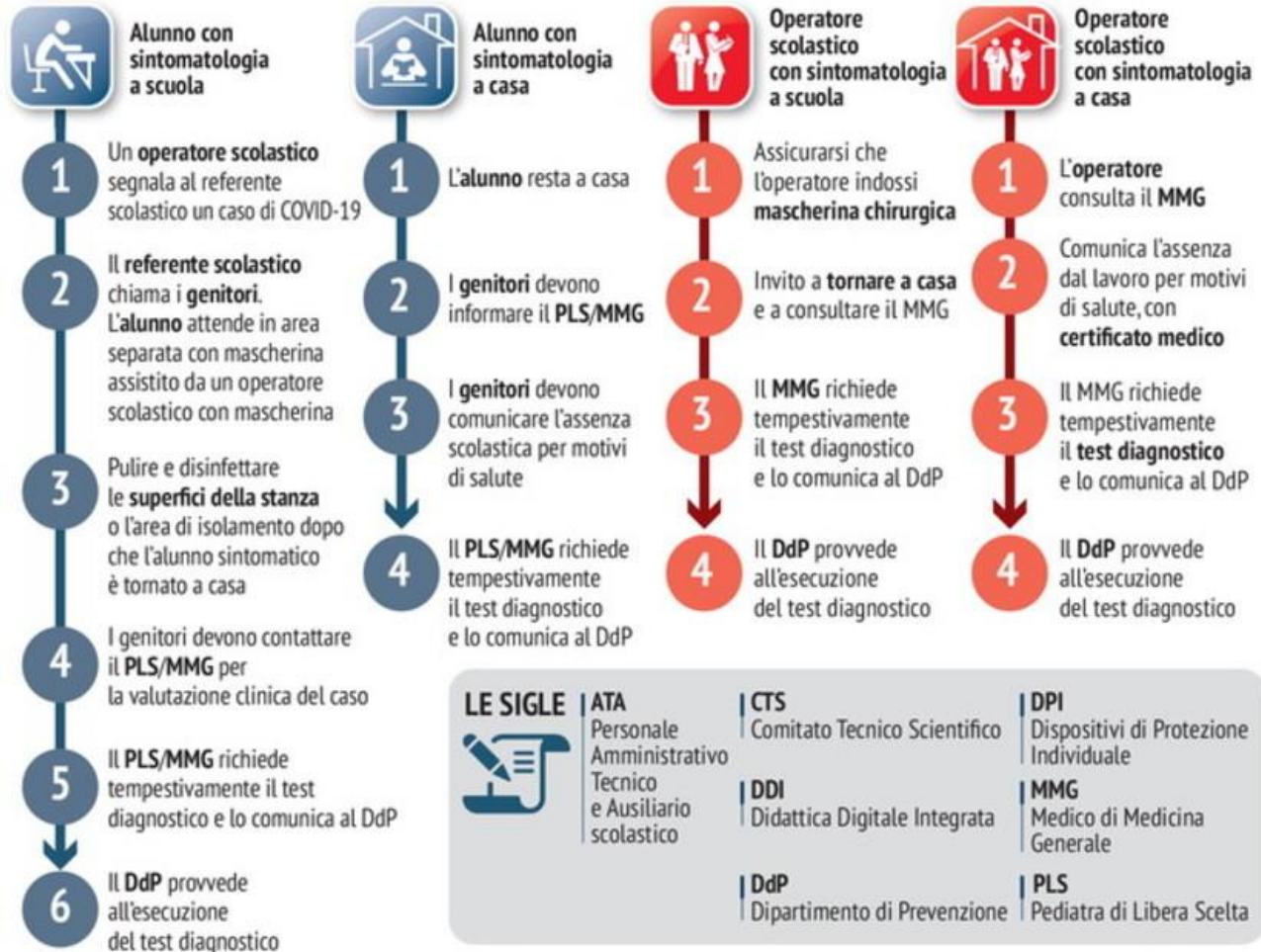

FONTE: ISS (documento approvato dalla Conferenza Unificata delle Regioni)

L'EGO - HUB

**RISPETTA SCRUPolosAMENTE I DETTAMI DEL VADEMECUM ALLEGATO**

## MISURE DA SEGUIRE A SCUOLA

1. Lavarsi spesso le mani. Usare le soluzioni idroalcoliche per il lavaggio delle mani a tua disposizione; ci sono 6 distributori all'esterno delle aule oltre ai distributori all'interno delle aule.
2. Evitare il contatto ravvicinato con persone che soffrono di infezioni respiratorie acute; evitare abbracci e strette di mano;
3. Mantenere, nei contatti sociali, una distanza interpersonale di almeno 1m;
4. Praticare l'igiene respiratoria (starnutire e/o tossire in un fazzoletto evitando il contatto delle mani con le secrezioni respiratorie);
5. Evitare l'uso promiscuo di bottiglie e bicchieri, in particolare durante l'attività sportiva e durante la pausa pranzo;
6. Non toccarsi occhi, naso e bocca con le mani;
7. Coprirsi bocca e naso se si starnutisce o tossisce;
8. Non assumere farmaci antivirali e antibiotici, a meno che siano prescritti dal medico;
9. Pulire le superfici con disinfettanti a base di cloro o alcol dopo l'utilizzo;
10. È obbligatorio, in tutti i contatti sociali, utilizzare protezioni delle vie respiratorie come misura aggiuntiva alle altre misure di protezione individuale igienico-sanitarie.





*Ministero della Salute*



*Ministero dell'Istruzione*



**Indicazioni ai fini della mitigazione degli effetti delle  
infezioni da Sars-CoV-2 nel sistema educativo di istruzione  
e di formazione per l'anno scolastico 2022 -2023**



*Ministero dell'Istruzione*

# Premessa

Nel 2022 il contrasto al Sars CoV-2 è cambiato:

- ✓ Da strategie di **contrasto della diffusione dell'infezione** si è passati, infatti, a **strategie di mitigazione**
- ✓ L'obiettivo perseguito è **contenere l'impatto negativo** dell'epidemia sulla salute pubblica

*per la Scuola...*

È opportuno:

- ✓ definire un insieme di **misure di prevenzione di base** da attuare sin dall'avvio dell'anno scolastico
- ✓ individuare **ulteriori possibili misure** da realizzare su disposizione delle autorità sanitarie qualora le condizioni epidemiologiche peggiorino, al fine di contenere la circolazione virale e proteggere i lavoratori, la popolazione scolastica e le relative famiglie



# Premessa

## Indicazioni di riferimento (1/2)

Sono disponibili **indicazioni ai fini della mitigazione delle infezioni** da Sars-CoV-2, differenziate come riportato di seguito.



### Servizi educativi per l'infanzia

gestiti dagli enti locali, da altri enti pubblici o dai privati e scuole dell'infanzia statali e paritarie a gestione pubblica o privata



**Indicazioni ai fini della mitigazione delle infezioni da Sars-CoV-2 nell'ambito dei servizi educativi per l'infanzia e delle scuole dell'infanzia**

A.S. 2022 -2023

Pubblicate il 12/8/2022, <https://www.iss.it/web/guest/primo-piano>



### Tutte le istituzioni scolastiche del I e II ciclo

ivi comprese le scuole paritarie e quelle non paritarie, i sistemi regionali di istruzione e formazione professionale (le FP), nonché i centri provinciali per l'istruzione degli adulti.



**Indicazioni ai fini della mitigazione delle infezioni da Sars-CoV-2 in ambito scolastico**

A.S. 2022 -2023

Pubblicate il 05/8/2022, <https://www.iss.it/web/guest/primo-piano>

*Nei documenti suddetti sono riportate in tabella 1, le misure non farmacologiche di prevenzione di base per il prossimo anno scolastico, mentre in tabella 2 sono indicate ulteriori misure che potrebbero essere implementate, singole o associate, sulla base di eventuali esigenze di sanità pubblica di contenimento della circolazione virale su disposizione delle autorità sanitarie.*

# Premessa

## Indicazioni di riferimento (2/2)

Le indicazioni sono finalizzate a:

- ✓ Garantire la frequenza scolastica **in presenza**
- ✓ Prevedere il **minimo impatto delle misure** di mitigazione sulle attività scolastiche

Le misure indicate fanno riferimento alla prevenzione delle infezioni da SARS-CoV-2, ma rappresentano anche uno **strumento utile per prevenire altre malattie infettive**, ad esempio le infezioni da virus influenzale, e per sostenere quindi la disponibilità di **ambienti di apprendimento sani e sicuri**.



Per i bambini con fragilità, è opportuno **promuovere e rafforzare le misure di prevenzione** predisposte e valutare strategie personalizzate in base al profilo di rischio



Per gli alunni con fragilità, al fine di **garantire la didattica in presenza e in sicurezza**, è opportuno prevedere l'utilizzo di **dispositivi di protezione** delle vie respiratorie e valutare strategie personalizzate in base al profilo di rischio

## TABELLA 1

*Misure di prevenzione non farmacologiche di base da applicare sin dall'inizio dell'anno scolastico*

# Misure di prevenzione

## Permanenza a scuola

La **permanenza a scuola** degli alunni non è consentita nei casi di seguito riportati:

**SINTOMATOLOGIA COMPATIBILE  
CON COVID-19**

**TEMPERATURA CORPOREA  
SUPERIORE A 37,5°C**

**TEST DIAGNOSTICO PER LA  
RICERCA DI SARS-CoV-2  
POSITIVO**

Ad esempio:

- Sintomi respiratori acuti (tosse e/o raffreddore) con difficoltà respiratoria
- Vomito
- Diarrea
- Perdita del gusto
- Perdita dell'olfatto
- Cefalea intensa



*È consentita la permanenza a scuola a bambini e studenti con sintomi respiratori di lieve entità ed in buone condizioni generali che non presentano febbre?*



**Sì**, in quanto nei bambini la sola rinorrea (raffreddore) è **condizione frequente** e non può essere sempre motivo di non frequenza o allontanamento dalla scuola in assenza di febbre



**Sì**, gli studenti possono frequentare in presenza indossando mascherine chirurgiche/FFP2 fino a risoluzione dei sintomi ed avendo cura dell'igiene delle mani e dell'osservanza dell'etichetta respiratoria

# Misure di prevenzione

## Altre misure di prevenzione di base (1/2)

Ulteriori **misure di prevenzione** non farmacologiche **di base** da applicare sin dall'inizio dell'anno scolastico elencate di seguito.



**Igiene delle mani** ed etichetta respiratoria



**Utilizzo di dispositivi** di protezione respiratoria (FFP2) e protezione per gli occhi per il **personale scolastico a rischio e per gli alunni a rischio (I e II ciclo)**



**Ricambio frequente d'aria.** Qualità dell'aria



*Per i lavoratori sono previste misure di tutela particolari?*

Sì, il **personale a rischio di sviluppare forme severe di COVID-19** utilizza i dispositivi di protezione respiratoria del tipo **FFP2** e i **dispositivi per la protezione degli occhi** forniti dalla scuola in base alle indicazioni del medico competente.

Inoltre, anche il personale che ha la volontà di proteggersi con un DPI può usare un dispositivo di protezione respiratoria del tipo FFP2 e dispositivi per la protezione degli occhi.

# Misure di prevenzione

## Altre misure di prevenzione di base (2/2)



**Sanificazione ordinaria** (periodica)



**Sanificazione straordinaria** tempestiva in presenza di uno o più casi confermati



*Come deve essere effettuata la sanificazione ordinaria e straordinaria?*

La sanificazione può essere effettuata secondo le indicazioni del **Rapporto ISS COVID-19 n. 12/2021**. Aggiornamento del Rapporto ISS COVID-19 n. 25/2020. Versione del 20.05.2021



N.B. I **giochi** utilizzati dai bambini dopo la sanificazione vengono lavati e lasciati ad asciugare

# Misure di prevenzione

## Gestione dei casi positivi

### GESTIONE DI CASI COVID-19 SOSPETTI

Il personale scolastico, i bambini o gli studenti che presentano sintomi indicativi di infezione da Sars-CoV-2 vengono **ospitati nella stanza dedicata o area di isolamento**, appositamente predisposta e, nel caso di bambini o alunni minorenni, devono essere avvisati i genitori. Il soggetto interessato **raggiungerà la propria abitazione e seguirà le indicazioni del MMG/PLS**, opportunamente informato.

### GESTIONE DI CASI COVID-19 CONFERMATI

Al momento le persone risultate positive al test diagnostico per SARS-CoV-2 sono **sottoposte alla misura dell'isolamento**. Per il **rientro** a scuola è necessario l'esito **negativo del test** (molecolare o antigenico) al termine dell'isolamento.

### GESTIONE DI CONTATTI CON CASI POSITIVI

**Non sono previste misure speciali per il contesto scolastico**. Si applicano le regole generali previste per i contatti di casi COVID-19 confermati come indicate da ultimo dalla **Circolare del Ministero della Salute n. 019680 del 30/03/2022** "*Nuove modalità di gestione dei casi e dei contatti stretti di caso COVID19*".

# Misure di prevenzione

## Ulteriori possibili interventi



In aggiunta alle misure di base elencate in precedenza, nell'eventualità di **specifiche esigenze di sanità pubblica** sono previste le **ulteriori misure**, elencate all'interno della tabella 2, che potrebbero essere implementate, singole o associate, su **disposizione delle autorità sanitarie** per il contenimento della circolazione virale/protezione dei lavoratori, della popolazione scolastica e delle relative famiglie **qualora le condizioni epidemiologiche peggiorino**.



FAQ

# Domande frequenti

## FAQ 1

### DOMANDA

Quali sono le **misure precauzionali** previste per i soggetti confermati positivi?

### RISPOSTA

Al momento le persone risultate positive al test diagnostico per SARS-CoV-2 sono sottoposte alla **misura dell'isolamento**.

Per il rientro a scuola è necessario l'**esito negativo** del test antigenico rapido o molecolare con esito negativo, anche in centri privati a ciò abilitati al termine dell'isolamento.

*Per ulteriori approfondimenti si rimanda alle circolari del Ministero della Salute:*

- ✓ [Circolare n. 60136 del 30 dicembre 2021](#)
- ✓ [Circolare n. 19680 del 30 marzo 2022](#)

# Domande frequenti

## FAQ 2

### DOMANDA

Permangono i **monitoraggi Covid**?

### RISPOSTA

**Sì.** In continuità con gli anni precedenti, si conferma l'**attivazione del sistema di monitoraggio** per valutare gli impatti che la diffusione del virus ha su tutti i gradi del sistema educativo di istruzione e di formazione.

Con successiva nota verranno fornite alle Istituzioni scolastiche le **istruzioni operative per la compilazione della rilevazione** che verrà resa disponibile prima dell'inizio delle lezioni.

# Domande frequenti

## FAQ 3

### DOMANDA

È necessario aggiornare il **Documento di valutazione dei rischi**?

### RISPOSTA

A partire dal **1° settembre 2022** per il contesto scolastico non sono previste **norme speciali** connesse al virus SARS-CoV-2. Alla luce, pertanto, dell'evoluzione della situazione epidemiologica e dell'aggiornamento del quadro normativo occorre procedere ad una verifica che consenta di valutare una eventuale modifica della organizzazione del lavoro significativa ai fini della salute e sicurezza dei lavoratori. In tal caso, il Dirigente scolastico integra il **Documento di valutazione dei rischi e dei rischi da interferenza**, in collaborazione con il responsabile del servizio di prevenzione e protezione.

# Domande frequenti

## FAQ 4

### DOMANDA

Per accedere ai locali scolastici sono previsti **controlli sullo stato di salute**, ad es. misurazione della temperatura corporea?

### RISPOSTA

No, per accedere ai locali scolastici **non è prevista alcuna forma di controllo** preventivo da parte delle Istituzioni scolastiche.

Ma, se durante la permanenza a scuola, il personale scolastico o il bambino/alunno presenti sintomi indicativi di infezione da SARS-CoV-2 viene ospitato nella stanza dedicata o area di isolamento, appositamente predisposta e, nel caso dei minori, devono essere avvisati i genitori. Il soggetto interessato raggiungerà la propria abitazione e seguirà le indicazioni del MMG/PLS, opportunamente informato.

A titolo esemplificativo, rientrano tra la **sintomatologia compatibile con COVID-19**: sintomi respiratori acuti come tosse e raffreddore con difficoltà respiratoria, vomito (episodi ripetuti accompagnati da malessere), diarrea, perdita del gusto, perdita dell'olfatto, cefalea intensa.



# Domande frequenti

## FAQ 5

### DOMANDA

Quali sono gli **adempimenti di competenza del dirigente scolastico** a seguito dell'emanazione del Decreto del Presidente del Consiglio dei Ministri 26 luglio 2022 (pubblicato in G.U. 03-08-2022, n. 180) recante le Linee guida sulle specifiche tecniche in merito all'adozione di dispositivi mobili di purificazione e impianti fissi di aerazione e agli standard minimi di qualità dell'aria negli ambienti scolastici e in quelli confinati degli stessi edifici?

### RISPOSTA

Come previsto dal Decreto del Presidente del Consiglio dei Ministri 26 luglio 2022, “Il dirigente scolastico richiede alle Autorità competenti (Dipartimenti di prevenzione delle ASL e ARPA) di effettuare le **attività preliminari di monitoraggio della qualità dell'aria e di individuazione delle soluzioni più efficaci da adottare in conformità con le presenti linee guida**. Sulla base degli esiti della predetta attività il dirigente scolastico richiede all'ente proprietario dell'edificio di attivarsi per porre in essere gli interventi necessari, secondo quanto previsto dalla normativa vigente.”



# Domande frequenti

## FAQ 6

### DOMANDA

Gli alunni positivi possono seguire l'attività scolastica nella modalità della **didattica digitale integrata**?

### RISPOSTA

No. La normativa speciale per il contesto scolastico legata al virus SARS-CoV-2, che consentiva tale modalità, cessa i propri effetti con la conclusione dell'anno scolastico 2021/2022.



# Domande frequenti

## FAQ 7

### DOMANDA

Per gli alunni fragili sono previste misure di tutela particolari?

### RISPOSTA

I genitori degli **alunni/bambini** che a causa del virus SARS-CoV-2 sono **più esposti** al rischio di sviluppare sintomatologie avverse **comunicano all'Istituzione scolastica tale condizione in forma scritta e documentata**, precisando anche le eventuali misure di protezione da attivare durante la presenza a scuola.

A seguito della segnalazione ricevuta, l'Istituzione scolastica valuta la specifica situazione in raccordo con il Dipartimento di prevenzione territoriale ed il pediatra/medico di famiglia per individuare le opportune misure precauzionali da applicare per garantire la frequenza dell'alunno in presenza ed in condizioni di sicurezza.





*Ministero dell' Istruzione*